

Alba Helvorum, toute une civilisation à découvrir !

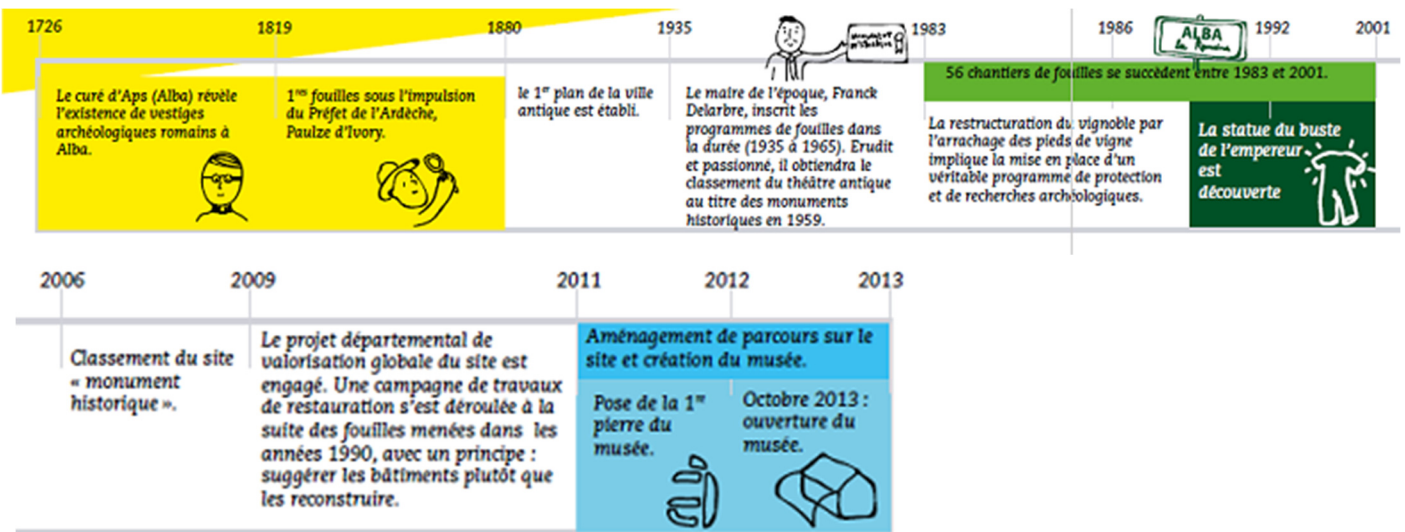

UN PEU D'HISTOIRE

La ville antique d'Alba-Helvorum est née, s'est développée et a été abandonnée entre le I^{er} siècle av. J.C. et le V^e siècle de notre ère.

Chef-lieu de la cité des Helviens, qui correspond au sud du département de l'Ardèche actuelle, elle a été une ville administrative, économique, politique et religieuse, comme l'atteste le plan du site archéologique. Près du quart de sa superficie totale était occupée par des bâtiments publics.

À la chute de l'Empire romain, la ville est peu à peu abandonnée et tombe dans l'oubli à la période médiévale.

Les pierres sont réutilisées pour d'autres constructions, et notamment dans le village actuel d'Alba-la-Romaine, distant de quelques centaines de mètres de la ville antique.



UN SITE MAJEUR LONGTEMPS OUBLIÉ SOUS LES VIGNES

Les vestiges de la ville antique sont redécouverts à partir du XVIII^e siècle, grâce aux recherches du curé Veyrenc, qui les identifie comme datant de la période romaine.

Des fouilles archéologiques sont entreprises dès 1819 sous la direction d'Honoré Flaugergues, un notable local féru d'archéologie, entraînant la découverte et l'identification de la fonction d'une grande partie des vestiges au cours de la seconde moitié du siècle.

Les fouilles se poursuivent dans les années 1930 au théâtre, sous la direction de Franck Delarbre, alors maire d'Alba.

Il parvient à faire classer le théâtre en 1959 au titre des Monuments historiques : c'est le début d'une reconnaissance institutionnelle.

Le projet d'un musée conservant et présentant les objets découverts lors des fouilles est déjà présent dans l'esprit des chercheurs et du maire d'Alba à cette époque.

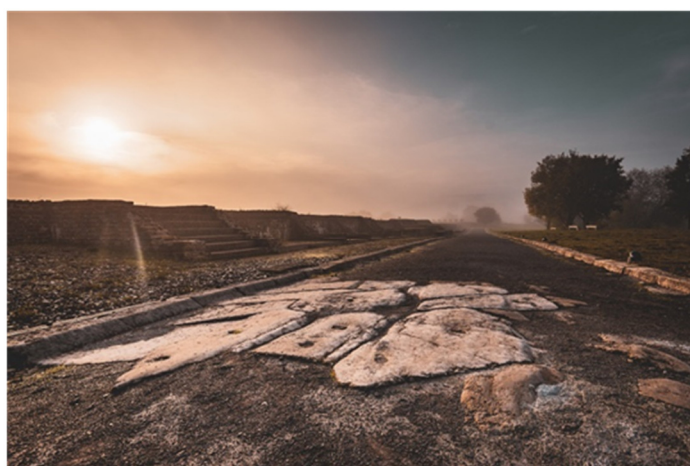
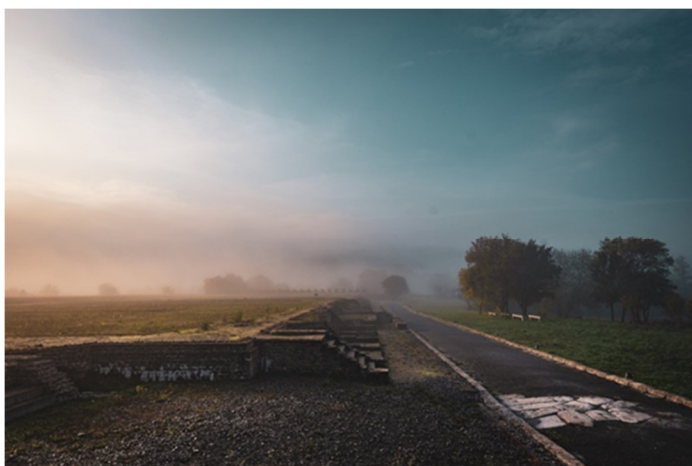

UNE VILLE ANTIQUE PROGRESSIVEMENT RECONNUE ET CLASSÉE

À partir de 1981 et jusqu'en 2001, un programme de recherche s'ouvre sous l'égide du Ministère de la Culture. Il permet la recherche, l'identification mais aussi la sauvegarde, la restauration et la valorisation des vestiges mis au jour.

C'est durant ces fouilles, en 1992, qu'est découvert au sanctuaire de Bagnols la pièce maîtresse des collections : la statue de l'Empereur.

Preuve de l'engouement autour de ce programme, le village, jusqu'alors appelé Alba, prend le nom d'Alba-la-Romaine, afin de rendre audible ce patrimoine oublié.

Cette période est concomitante de mutations dans le vignoble ardéchois local : l'histoire des fouilles et l'évolution de ces vignes sont intimement liées. Naît alors une volonté forte de transmission aux citoyens et notamment aux élèves de l'histoire de leur territoire.

En 1995, le site archéologique d'Alba-la-Romaine est déclaré d'intérêt national, et le classement des différentes parcelles fouillées sur la plaine d'Alba se poursuit jusqu'en 2006.